ESTABLISHED 1919　The Crystal　星期三　民國十九年七月三十日

晶報

第一千三百六十二號

電話二四二八號

自動電話一二四二八號　電報掛號四三七七即神字

定報價格
每三日出一張增刊無定
中國境內全年二元半年一元一角每月二角日本同其餘外國各埠加倍均作大洋計算報資先惠郵費在內郵票加一
今日一張零售大洋二分四釐

廣告刊例
『新聞欄中』價面議『新聞中縫』計三十字長十字寬爲一格以半格起碼每期每格洋八元『封面中縫』一分格等與新聞中縫同每期每格洋五元『封面』計十五字高十九字寬爲一格以半格起碼每期每格洋六元『後幅』分格等與封面同每期每格洋五元

上海商業儲蓄銀行
（簡稱上海銀行）

資本金 二百五十萬元
公積金 一百萬元
存款總數八千萬元

服務學校之一斑
設立學校分行
提倡學生儲蓄
代理收納學費
保管學校基金

各種存款章程承索即奉
總行 上海寧波路
本埠分行 虹口 界路 西門 同孚路 小東門 提籃橋

勝利原音唱片
主人之音　坐狗商標
質堅音清　久負盛名

馬連良 宮門帶 鴻門宴 斬劉長 府風亭 自由 火牛陣
高慶奎 全部 哭秦庭
王又宸 空城計 賣馬 托兆碑 四郎探母 李陵碑
王少樓 奇冤報 洪羊洞 捉放曹
言菊朋 應天求 完沙計 文昭關 硃痕記
時慧寶 捉放曹 硃砂痣 黃金台 逍遙津
譚富英 萬曹 洪羊洞 失街亭 打漁殺家
金少山 華容道 取洛陽 草橋關 大保國 黑風帕
其餘不及備載

亞爾西愛勝利公司
總公司在上海外灘沙遜大廈二樓二百三十號

專醫婦女 體弱怕育 停經保險通經
女科專家黃石峯醫士、對於婦科一道素有經驗、專治婦女停經、腹大如孕、或經行不順、致成乾血癆病、以及生產過密、體弱多病、憂孕怕育、不願生產、醫士有祖傳秘方、能於一星期內負責保證通經、確能解決婦女一切痛苦、門診一元、診所跑馬廳二馬路口[illegible]里九十四號候診

東方飯店
上海跑馬廳五馬路口新開
房間設備精美完全
房金定價比衆低廉
中西大菜晝夜備齊
附設書場供客消遣
車站輪埠均有特派招待
七月二十六日起贈送精美
摺扇團扇
電話六四二一一號

中華國產聯合大商場
歡迎參觀
聯合數百家廠商發售千萬種國貨品質遠勝舶來定價格外低廉
上海南京路前市政廳　電話六四三〇八八

狐狸魔術
▲入社免費　▲詳章備索
寓國新出魔術中最精彩最奧妙最奇最變幻而且最合潮流者當推
狐狸魔術 愛斯道者爭研究之本社特設
新式面授部講義明暢一看就會覺具精巧保險成功並爲造就人材起見特創
速成班 每日研究兩小時一個月畢業
得有登台表演資格名利雙收有志者萬勿坐失此大好機會也！
上海郵箱第五百號
狐狸魔術社
●新出魔術化的玩具多種●

青島萬國療養院

本院收納胃病或神經衰弱身體虛弱病後元氣未復諸病者天然療養輔以藥物奏效極速夏日涼爽尤爲相宜

八大特色
一、本院背山面海爲青島名勝
一、市塵遠隔清靜無嘩最宜
一、空氣新鮮陽光充足天然治療
一、海水浴場相距甚近俯瞰即是
一、肴饌豐富滋養最是適合衛生
一、房間寬暢器具富麗兼備浴室
一、醫生常川駐院看護侍奉周到
一、定價低廉函索章程立即寄奉

院址 青島金口一路廿號

來沙而 Lysol

認明『來沙而』商標爲記謹防僞品冒充
獨家經理
上海 咪地洋行
漢口 天津 世昌洋行
產子須知
產子之時。無論在家在醫院。一切消毒。必需『來沙而』殺菌消毒。全球醫院。莫不採用之。各大藥房洋貨店百貨公司均有出售

美國新發明
汽車節油安全機
THE MOTOR SAVER
美國汽車安全機廠經四年之研究費二年之試驗始成此機裝於汽車上功能減省油料增加速率駕駛平穩排去炭素消除熱度保護汽筒延長車身確爲各式新舊汽車不可缺少者也
中國總理 上海勞勃洋行
四川路三十九號 電話一二三三一

眞正老牌 奉化昌茂號 王露桃 大賤賣
現貨廣擴減價以惠顧客自七月念三日起[illegible]價之新紀元牌法列后每磅售小洋四角〇三磅半售大洋一元〇八[illegible]洋兩元念四磅售大洋五元分裝九盒有另五十二磅半售大洋十元分裝念一盒
注意 祇限本埠下列經售處 南京路商場內浙江商店 四馬路振華旅館內 南京路冠生[illegible] 法界霞飛路榮泰洋服號

萬應黃金油
主治 跌打損傷 偏身骨痛 多年風濕 山嵐瘴氣 天熱心燥 內外痔漏 手足凍瘡 口角熱瘡[illegible]
每盒大洋二角 郵寄加一角
上海 五馬路棋盤街[illegible]

各瘡毒 爛腳爛腿

百樂膏治新久爛腿爛腳凍瘡濕瘡[illegible]
代售 歡迎批發 本報代售
百樂藥房

章懷生潤例
書家（中堂）六尺大洋二元五尺一元四角四尺一元（掛屏）六尺大洋二元五尺二元四尺一元六角（對聯）六尺大洋一元四角五尺[illegible]各一元（扇面）每把五角[illegible]
收件處 上海 望平街晶報館內胡大生君

晶報　此地廣告價格面議

膠州路 申園
本園慶祝二週紀念大賽
星期四 七月卅一日
晚八時三刻起賽
◀場內奉送各種精美贈品八時起並放焰火以娛來賓▶

二百八十五碼短路賽 二次
三百廿五碼平賽 二次
五百碼平賽 四次
五百廿五碼平賽 二次
五百五十碼跳欄讓路賽 一次
五百五十碼讓路賽 三次
五百六十碼平賽 一次

十四次大賽中之最精彩節目三次

浮脫倫斯杯賽 五百碼平賽
明維斯 別立考 頭悔裳 沙霸勞 阿達爾滑 華味克來特鍚脫 馬文絲帶

紀念杯賽 五百六十碼平賽
生尉及姆 惠裘 密司密勒 勃拉克司馬克 愛時來 勃拉克特乞司 瑪考裏耶

慶祝讓路杯賽 五百五十碼平賽
矮立許發哀 十八碼 拍此爾夫脫 十五碼 勝爾登夫 十二碼 密司欺 十碼 我那勒司及姆 九碼 潑來皮兒 六碼 阿拉斯脫薄衰 三碼 全徑

本園近因天氣炎熱特設色白大桑在露天花園凡欲預定者請於星期四上午十二時以前通知
電話 一〇七六七 三三九二四

上海賽狗會 書記 伊文思啓
一九三〇年七月三十日 北京路二號

生丹
居家旅行 常備聖藥
平常服之 飯後服之 時行疾疫
是口香劑 是消化劑 起死回生
開胃健脾 退邪散熱 開竅強心 化食消積
生津止渴 疏風祛寒 止吐解悶 清心順氣
大號二角 中號一角 小號五分 各大藥房及各洋廣貨煙紙號均有出售
九福公司發行
總公司 上海白克路十四號

治疫之神 功德水

實具回天之力 救命之功
不論個人家庭、團體機關、以及出門旅行、值茲夏令、皆宜多多購備此藥、以防不時之需而保生命之安 大瓶一元 小瓶一角
上海中西大藥房發行

旭昇醫院
淋下梅橫欲速愈請
濁疳毒痃迅治者至
院長日本醫學士[illegible]
診所 西藏路跑馬廳轉角
初診四角 復診[illegible] 時間上午七點至下午四點

肺癆病特效藥 三那星
國民政府中央衛生試驗所化驗
肺病療養指導書及三那星實驗報告書函索奉贈
美商愛世開洋行啓
上海仁記路三十五號

有留聲機者鑒
唱片用舊、往往不靈、人都以爲發條未曾開足、於是用力再開、發條因而斷斷、又或將快慢針開足速率、風輪因而激斷、凡有留聲機者、大都犯過這種同病、惟有用我這種『發音膠』、祇把少許刷抹一次、隨即可以開唱、永遠不變、不但舊片可以還新、就是新片中如梅蘭芳的『俊襲人』、尚小雲的『千金全德之嫁娶』、程艷秋的『文姬歸漢』、及『碧玉簪』、言菊朋的『廻龍閣』、臥雲居士的『徐母罵曹』、他有幾句使腔最好的地方、因爲音波深刻到了極點、小機器發條力弱、拖不動唱頭、因此失腔脫板、又而總不入耳、若用『發音膠』、刷抹一過、立刻爲唱人喝采、合人拍手稱快、你如不信、一試便知、此種『發音膠』、現由無敵牌總廠發行、上海各唱機公司、及中華書局百貨商店均自售、定價每瓶六角、可以刷抹三百面之多、絕無油垢粘膩之弊、與普通流質者絕對不同、外埠郵購、不加寄費、另有說明書函索即奉、批發處南京路國貨商場內家庭工業社

山得爾彌地

上海 華新商行經理

咳症無愛
一服治咳專家
唐拾義 久咳丸
即有革咳防癆之功
上海西路 父子大藥廠發行 各埠代售

張丹斧鬻書潤例
楹聯 四尺四元、每加一尺、加一元
屏幅 每幅、四尺二元、每加一尺、加半元、
齋扁 三元
名刺 三元 摺頁 方尺三元
磨墨費、加一成、 潤資先惠、
收件本報各大箋紙莊及白克路傳是齋表畫店均代收件外埠郵票通用

白濁專科 姚佐楨
除根白濁丸
諸君曾服諸般白濁丸不靈者不可不試
每瓶二元 小瓶一元
診所上海三馬路大舞台西首姚佐楨醫生

解決女子停經問題
有孕怕育 保險通經
專醫女子停經腹大如孕生產過多體弱多病有孕怕育不願生產先生祖傳秘方靈驗無比解決女子停經問題頗具確實把握可於最短期間負責保證通經 門診一元 大慶里東二弄一百九十五號 大馬路
女科專家馬春波啓

晶報　金納氏巴德補血酒　補腦頤神滋乳益氣

可人牌香烟是國產烟中最價廉最香嫩者　上海仁記路廿五號　愼和烟行啓

□炎威

（丹翁）

飲冰室主梁啟超。嘗譯世界末日記。設想太陽熱漸減。末日冰山到處是。屆時生物已無有。人類蓋早絕斯世。前數年凍蘇州河。以爲太陽來暗示。然而證以今年熱。幾與成一反比例。紐約暑斃三百人。日本東京算其次。吸收熱分何處最。柏油馬路拿手戲。高牆大屋既櫛比。四面八方碍空氣。日京如此况紐約。十三和而街木砌。簡一不宜於夏季。奈喜趨炎住都會。至覺上海作寓公。幾分幾爲糊口計。倘未熱死二百五。天已負彼犧牲意。上海熱度時達百。所謂文明集中地。推想鄉人之心理。洋場不可不一睡。甚或倘不睡一宵。見閻（非百翁）無以交代假。其實洋樓若干層。雖有樹影難爲庇。洋裝當暑更桎梏。草笠跣足甚滋昧。我居蘇州覺清凉。熱度幾許豬昧昧。嘉興來信稱熱度。晝間八十七才至。謹討苦吃做滬人。還請滬人自問自。

租界的媱風

（天馬）

吾中國本來禮教之國、自歐風東漸、不無染及狂蕩之習、試以上海之華租兩界爲比較、恒有租界所有而華界所不許有者、今縷述之如下、

一、野雞妓女、　野雞妓女、中國內地所未有也、上海租界中、則電燈一明、粉白黛綠者、逐隊而來、此輩脂粉地獄、造成種種悲慘之境、對於行路之客、則牽衣拽裾、不堪其擾、蓋花柳病之蕃殖所也、

一、跳舞場、　跳舞場亦窟穴於租界中、吾中國向守男女授受不親之禮、安有不相識之男女、可以互相摟抱跳舞、近首都欲設跳舞場、乃爲內政部所批駁、而上海之所謂舞場者、均爲淫娃蕩子所薈集、一圓三跳、於是爭風吃醋起焉、

一、春藥店、　上海租界中、有以專售春藥爲業者、雖曾經吾衛生局等、加以取締、然而彼方取締、此方又易一名、依然開設、此種害人之物、實以助長淫風、而華界則無有也、

一、按摩女、　按摩女者、豈專以按摩爲業乎、夫人而知此中之有秘幕、向者惟法國俄國女子爲之、今且中國女子、亦有爲之者、一男子赤身裸體、以供所謂妙齡女子之按摩、其情態亦可想矣、而租界中不禁也、

此外如鹹肉莊之普遍、肉感影片之號召、淫猥小說之傳播、皆惟以租界爲窟穴、嗚呼租界之淫風、

□豆腐銀號之狂論

（寒蟬）

隴西公以善製來其、著名環球、創一豆腐銀號、資本雄厚、足傲其儕、蓋所以示主人之手腕也、然號爲崛起、鮮與同業往還、商例、有出必有納、號以寡交故、致納款寥寥、主人乃籌運於胸、遂變妙策、突破商家之慣例、其策維何、卽主人素具潛勢力於古冀州、青青子衿、多效奔走、會斯拉夫及拉丁兩族璧其犒費、中邦當局懲前毖後、以爲興國在人材、乃撥作樹人之用、主人既有所助、遂得以此款爲在山之泉、灌注於號而沾溉焉、經紀號事者、一奇男子、昔習業來其於拉丁之都者、奇男子雖致力不已、但貿易亦非所長、邦中有所謂易織團者、團有虎頭客、近方啟廣大之議、潮湧於朔、儼然欲握朔方學府之樞紐、而亦惟此款是賴、是將不免與公爭、公之號滋受影響、於是主人又展經綸、商於大司農、以款原撥於關征之處、如彼方索此、卽靳不與、然不能必其存諸號也、近主人仍日搜其腦海、俾復舊觀云、

翁仲之香火緣

（噫）

斜陽黯淡、翁仲無言、非跑馬廳對面石人之景象乎、溯石人之由來、自爲古墓前之點綴品、今松楸既夷、碑碣亦仆、唯雙石人、易爲神荼鬱壘、竦立門側、乃竟有人膜於其前者、昨見二麗姝手持炷香、各拜其一、喃喃有祝、不知云何、路旁睨笑、恬不爲怪、夫翁仲不能保其主人之墓、豈能福不相識者耶、而娟娟此豸、欲與石人結香火緣、惜無孫公、不能使頑石點頭耳、

□上海校具展覽會中之打倒帝國主義算式臉（朱順麟攝）

□金貴銀賤中之兩事

（絳雪）

外傳英美烟公司職員工人等一律加薪三成、茲悉所加者並非新、名曰金貼、係金貴銀賤而暫加之津貼、金價今已漸跌、則此項金貼、或將取銷、

一　地皮大王、自標金貴買失敗破產後、地產均分押於各銀行錢莊、爲值約一千數百萬、茲有美人、因金貴銀賤而投機、匯大批美金至滬、合銀一千九百萬、擬將地皮大王之地產、一律購去、頃在商榷中、受押之銀錢界、大爲歡迎、

□中西吃瓜談

（微妙）

到了夏天吃西瓜、在吾們中國、以地理上言之、最爲普遍、無論是南方、是北方、都有西瓜吃、以歷史上言之、則由來已古、詩經云、七月食瓜、可見在周以前、已經通行了、今歲天氣炎暑、而西瓜並不跟價、普通每担僅售洋兩元、意者受舶來品之冰麒麟與冰汽水等的影響嗎、有自歐洲歸者、據云歐洲人亦嗜瓜、然惟上流社會人得以食之、若在德國、買西瓜以磅計、一磅瓜、大約要三個馬克、照現在馬克計算、差不多要合中國銀兩塊多、那就在中國可買一担了、倘然有人到水果店買整個西瓜、他們便要震驚你是個闊老、如其要買一担西瓜、全德國恐怕也沒有這樣的闊人、我們的西瓜攤、常切成角數發賣、外國也有此風、不過他們不是供獻在攤上、讓蒼蠅先來享受、他們切開以後、或者剩了半個、都是安放在冰箱以內、求善價而沽了、

□上海之識字具展覽會中（順麟攝）

張文卿案之上訴理由

張文卿謀殺庶母張蘇氏嫌疑案、初審判陳倓才高金堂姚永貴處死刑、張以教唆殺人罪、亦處死刑、張不服、延王陸泰王傅璧江容三名律師提起上訴、定今日在高等第二分院開審、此轟傳海上之疑案、又若夏雲之奇峯透露矣、其上訴之理由書、洋洋數千言、略稱張並無教唆殺人之意、女子如果殺人、不外財姦兩字、財則文卿與其生母、已各得相當財產、前年與庶母業經和解、卽欲爭產、不難以嫡庶順序、取得遺產管理權、姦則張已驗明身爲處女、最要之點、爲殺死張蘇氏之造意、究在陳恒才、抑在張文卿、按陳之懷恨張蘇氏、厥有（一）向張蘇氏借乙千五百兩、未允、（二）陳欠四十元、張蘇氏屢索未還、（三）張蘇氏逐陳出屋三點、至陳與文卿之關係、（一）陳自供二次故意寫信與姨太太、意欲與張會談、皆未見、（二）陳自供在卡德路遇文卿母女、未有機會談話、（三）陳知文卿分得洋乙千五百元、而行兇時自押其屋爲欵、供詞雖稱文卿出錢、而數目前後不符、（四）兇器不能證明爲誰所給、以上種種、皆證明張文卿無教唆殺人之意、當堂雄辯、定尤有初審所未及處、此其大概也、（小偵）

□寧波四明日報之厄運

（昭緩）

寧波之四明日報、開辦近二十年、而紳中、多有納資其中者、聞現任經理汪北平君、數月前、因吸雅片被拘、旋經保釋、據知內幕者言、某機關以輿論中堅、意欲收辦、而汪君以係商股所辦、未便擅自拋棄、某機關銜之、遂使枝葉叢生、主者憂之、近爲董事長虞洽卿君所聞、將謀維持之法云、

四明日報歷史較久、可爲

也清羸得癡魂宛

梁溪孫綺芬　圖

□老馬之優捐之任

（五月蝠）

鄂中有所謂優捐者、美缺也、人莫不羨焉、能君尤涎之不置、謀之非一日、五角六張、久未就、近乃青雲得路、託小宋王新高帝爲介於當道、當道借箸方殷、不暇勤細故、乃命某關督理其事、進行之程、先給五萬羊、爲王帝壽、並預繳二十萬羊作證、閱已以四紙期票、由某銀行照劃、俟到差後、再付現、老少無欺也、此後則月奉二十萬羊爲比較、說者謂能君固能、然不得王帝相助、又安得熊羆入夢、使當道擾遂求賢之意哉、吾惟蠶傪捐所入、常優於國可耳、

□童三毛與黃白英案判決後、童之辯護人劉震芳鄒玉二律師、有書致各戲館及遊戲場、禁止在訴訟未結中演其事爲戲劇、上海舞台已延律師於二十六日至法院備案、稱得劉鄒二律師函後、所排童三毛與某舞女一劇、業已停演、（方）

□代理皖財政特派員鮑庚接事後、以糖捐爲商民反對、局長高培鐘未到、卽派袁行方代理、乃接事甫一日、爲忽蓋止、袁僅爲一日半之局長、

□中國之洋紙業、不甚發達、泰半取供於外邦、近有許伯良昆仲、籌集鉅欵、在滬西北新涇創一中國機器造紙公司、是亦挽回利權之一端、（獅）

酒後茶餘請吸大炮台香烟

晶報　正廣和汽水　牌子最老　眞正滴滴蒸溜而來

□蕪關署之洋樓爭

（祥自蕪湖寄）

蕪關監督、前爲沈潞源、迨去歲八月沈卸職、部委李康昌接任、李爲留學生、曾任關務署秘書、瓜代之時、適當常關交管稅務司、只月領經費四千元、關門做官、亦殊閑適、關署內有洋樓一、前爲交涉使公館、交涉使撤、市政處假爲河南籌備分處、洎特派員公署設於交署寓址、向關督假此洋樓、關署令市政處遷出、而市政處以此係前交涉使私產、已捐蕪市、無交還之必要、函件紛紛、迄未解決、二旬日前、關署忽令各常關取消代收碼頭捐、蓋碼頭捐爲市政處收入、而托常關代收者、于是又各據一辭、筆戰不已、近經各方調停、關署乃仍令照常代收、然洋樓問題、正不知若何解決也、

□虹口游泳池之鳥瞰

（如是）

火傘高張、揮汗成雨、新靶子路公園旁遊泳池、頓覺粉紅駭綠、美不勝收、游泳爲强健脾胃、尤體育家所喜、海上羣衆皆可游泳之池、僅此一處、而門票售四角、買何其廉也、然泳與不泳、一律給付、則不泳者寃矣、池有數等、有水深二尺者、有四尺至六尺者、視人泳之技能而自擇焉、不善泳者苟入深淵、則占滅頂、實出自願、豈池之過耶、池之泳者、今多於往年、其故由於男女學生外、復有舞女歌妓參加其間、而狎客歡郎、亦競效鴛鴦之逐隊、或擊水過頸、或踏波而嬉、或掬水作瓊瑤之贈、春江水暖、豈俾鴨知、達臂交肱、清漪微蹴、此中之樂、非隔岸者所能知、然貽笑招尤、自亦難免、昨見某妓亦泳其中、上御絳軟綢馬甲、綴五朵碎鑽、下服緋色短褌、素膚顯映、一時傾倒多少水上英雄、又有一西人與華客爭一巾、偕至官、因衆爲華客證、西人不得勝、憤而去、而竊衣窃裳者、亦有所聞、祛篋者流、每費四角入內、輒易其敗衣而着人之美服也、頗聞有主張男女分池者、但攜手而來、原爲一戲、判之爲兩、興致索然、且女多嬌怯、泳時必賴男子扶持、尤若翠苹、必隨而聚、况東西各國、固不分也、公安局長袁良君、每於晨七時許、偕夫人蒞止、袁君殆亦一體育家乎、抑亦來視有無越軌之行乎、

□陳筱孫君被綁後、其愛姬紅千小阿媛、仍居康腦脫路康寧村某號、有見之者、紅終日啼泣、目腫如桃、日僅食粥數甌、人皆欽紅之賢、（柳）

□羅蘭老三、喜御玄衣、而粘襪則白、某君戲稱之爲烏雲蓋雪、三機警、見客衣白衫而粘襪則黑、反詰曰、此非雪裏拖槍耶、客難之曰、槍安得有二、三答謂雙槍耳、客曰、汝不畏前後相夾乎、一座閧然、（子嚴）

□數典忘祖之控父案

（神獅）

呢絨大王爲子譚煥在特區法院訴請確認親子關係與還家同居一案、業經法院判決、原告之訴駁斥、昨據人言、謂之控大王也、訴狀中竟誤祖名爲父名、對簿公庭時、大王譚景娛君謂其子云、汝亦知所控之譚煥業、爲汝已故之王父耶、奈何數典忘祖、蓋煥業曾任粵漢鐵路總辦者、追審時、中國晚報經理沈卓吾君、以乾親家資格、證明譚曾凶毆其父成疾、咯血七載、業務停頓、近始稍愈、譚遂敗訴、宣判後、譚問其父所延之姚永勵律師、姚勉以悔過自新、將來成偉大事業、則不難父子如初也、

□有來公亮醫生、發明良心濟生水、專治痧症、水能濟生、且冠良心字樣、則服來君之藥者、痧氣當不能來擾人、（卿）

□雪飛老七與翠芳老七、均以滬上所業清淡、擬於中秋後赴津沽、（紅）

羅襟惆悵舊時香

（花傍）

香君老五、以領事夫人著名、所謂物以稀爲貴也、退休一節、元幟重張、並物色一老七、七來自北平、豐容冶態、初、七在平之瀟湘館、以豔雲名、昭時卽識一邱姓客、邱今歲作燕地行、舊雨重逢、過從甚密、開盤遊園、爲日不間、一日、掌班爲七留一客、非七所喜、知而患、俟邱至、告以所苦、邱寓東方飯店、遂屬邱返東方、急電召七、託言保媒內條子、平例、城內局錢、倍於外城、無不應者、實則七偕邱雙宿逆旅中、不覺東方之既白、未幾、瀟湘館又接一妓、名小香妃老五、七與香妃感情素不洽、香妃既至、眉睫逼處、七迺有翩然遠引意、邱旋南歸、七密囑邱到滬、向小林黛玉假洋三千、迎其南返、而小林辭不允、邱函七、告以所以、且言如南行、勿乘奉天輪、七得書、卽附招商船潛遁、遁時不及細檢、致邱書落掌班手、豪莫大之嫌疑、掌班遂追蹤至滬、向邱詰問、始索身價萬元、經多人斡旋其間、給以三千元而罷、邱亦非富有者、此三千元係貸於領事夫人、七是以隸入香君幟下、七遷地未良、生涯不振、居常邑邑、精神頹唐、時復蹉跌、蓋寸衷退想、已不勝其蕉萃矣、當七在平、某勇少年耀馬之餘、輒相婉孌、幽並延首、深悔不壯遊乎塞上、遂羅跡於海隅、致此寂寞、使香妃笑人也、

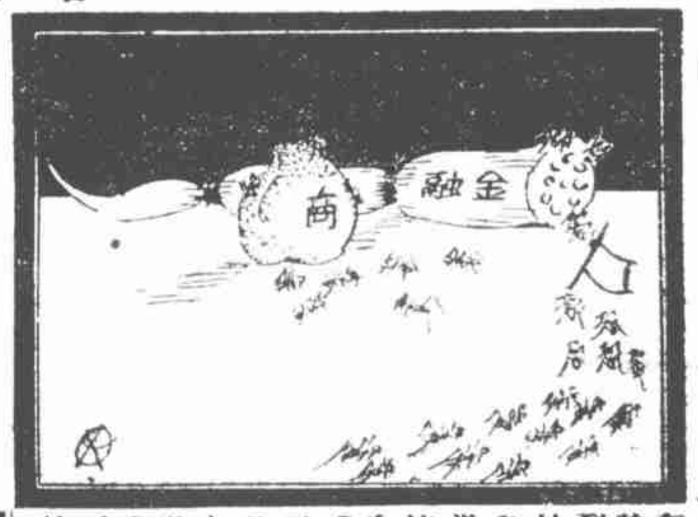

□蟻軍之無孔不入□

□吸煙之洋婦

（微聞）

近來我國婦女吸雅片者、轉日見其衆、蓋多以深閨消遣、每由試爲而成癖也、滬上有梅黛娘者、美婦人也、年三十餘、體肥碩、隨夫僑居中國有年、忽患腹痛、羣醫無策、乃吸雅片治之、立愈、後遂習於吞吐、市烟具、費五百金、唯吸時坐而不臥、其槍之裝烟處、在槍之前端、吸罷、以鐵扞通之、灰卽下、無須所謂斗也、西人嘗譏華人烟癖、今亦有好女子沈溺其中、則烟之爲害亦大矣哉、

□李艷香□

□秦淮蕩舟一瞥

（如松自南京寄）

在這炎熱天之下、上海是考究坐黑牌汽車兜風、然後跳舞吃冰、都要做到的、南京一條秦淮河、自昔是消夏妙處、兩旁河廳、一桁簾捲、乘一葉舟、蕩漾其中、也就仿佛兜圈子、不過那些大船橫在河心、如巨魚藏壑、掉尾不得、轉覺得討厭、古鈎魚巷、自禁倡後、音沉響絕、一班遊河之人、也就索然興盡、今年得市政府社會局劉君特許、重理遊河勝事、於是小艀船往來如織、船上置藤椅數只、懸紅皮燈、舟行時亦綷綷有聲、張有布篷、可遮斜日、可行至大中橋、與中山公園相近、舟之兩邊、時有水果舟、點心舟、食物舟、窯近叫賣、而唱大鼓灘簧花調及戲迷相聲等遊戲、亦載諸舟、東西相應、遊客們也有帶着歌女、想必就算叫局、而多年老吊、仍復怪聲索錢、好想比起遊客、反覺雜得老些、聽他那種怪聲、想到風流雲散以前的靡音膩語、到也像花蕊夫人詞所謂清涼無汗了、

□映紅老大諸妓、至普渡燒香歸滬後、探春老六諸人、爲第二撥作落迦山之遊、今後尚有第三第四撥、（花）

李艷香

（寒雲自天津寄）

李艷香、工青衣、昔隸天津同慶部素雲班、爲特出之才、近棄舊業、至北平從王瑤卿專習劇藝、葉侯能賞艷。朱大亦知音。王家女弟子。特出更何人。

□雲絢記

（廣）

春江雪女、紅氍之上、已播芳名、而論嫁頻頻、轉添遲恨、如儔傳適吳門尤氏子、未果、復傳嬪傳粉郎、亦不成、蓋大阮持異議、不得不遵從也、女每誦玉谿生小姑居處本無郎句、輒微喟無語、會逢殉腰生、生年少翩翩、以女富於肉感、一覩之際、心旌爲之搖搖、兩偵居址、夜方過午、驅車直詣妝閣、女以戶門大啓、肉足快意、况鼎中物可染指耶、乃與暗約、嘗鷄人未唱、虎柝猶鳴、倘聽汽笛嗚嗚、卽是個人來赴、綠鸚已睡、烏龍不驚、潛遣青衣、遲於門右、女則挑燈坐候、閒譜紅芽、以此爲常、俾消所鬱、然則女亦一解人哉、

□右中二閣老九中中二閣老七左一心老七□

□一心二閣之天然美

（無諍）

昔年妓流、雖以色相示人、然使袒其酥胸、裸其玉腕、以供普遍之賞鑒者、尙羞答答不肯爲也、歐俗東漸、點綴之姿、不及天然之美、於是孅軀咸大解放、在今日已司空見慣矣、由二閣老七暨老九、一心老七、皆肉體豐腴、足驃枯黃如蠟之倫、故其天然之美、尤不可深秘、猶之佳山水、應給人人低徊而咏嘆之也、雙七與九、結手帕交、情誼至篤、麗景常共、印影不離、三人皆喜遊泳、泳後且攝以影、風流相似、可見一斑、聞其結拜誓詞、有食則同桌浴則同池等語、食色性也、而以浴爲等量齊觀、其視浴之重又可想、而其天然之美、從此遂流露人間矣、

□各報版權爲本報所有禁止轉載